PROCESSIONE
SS. CORPO E SANGUE DI CRISTO

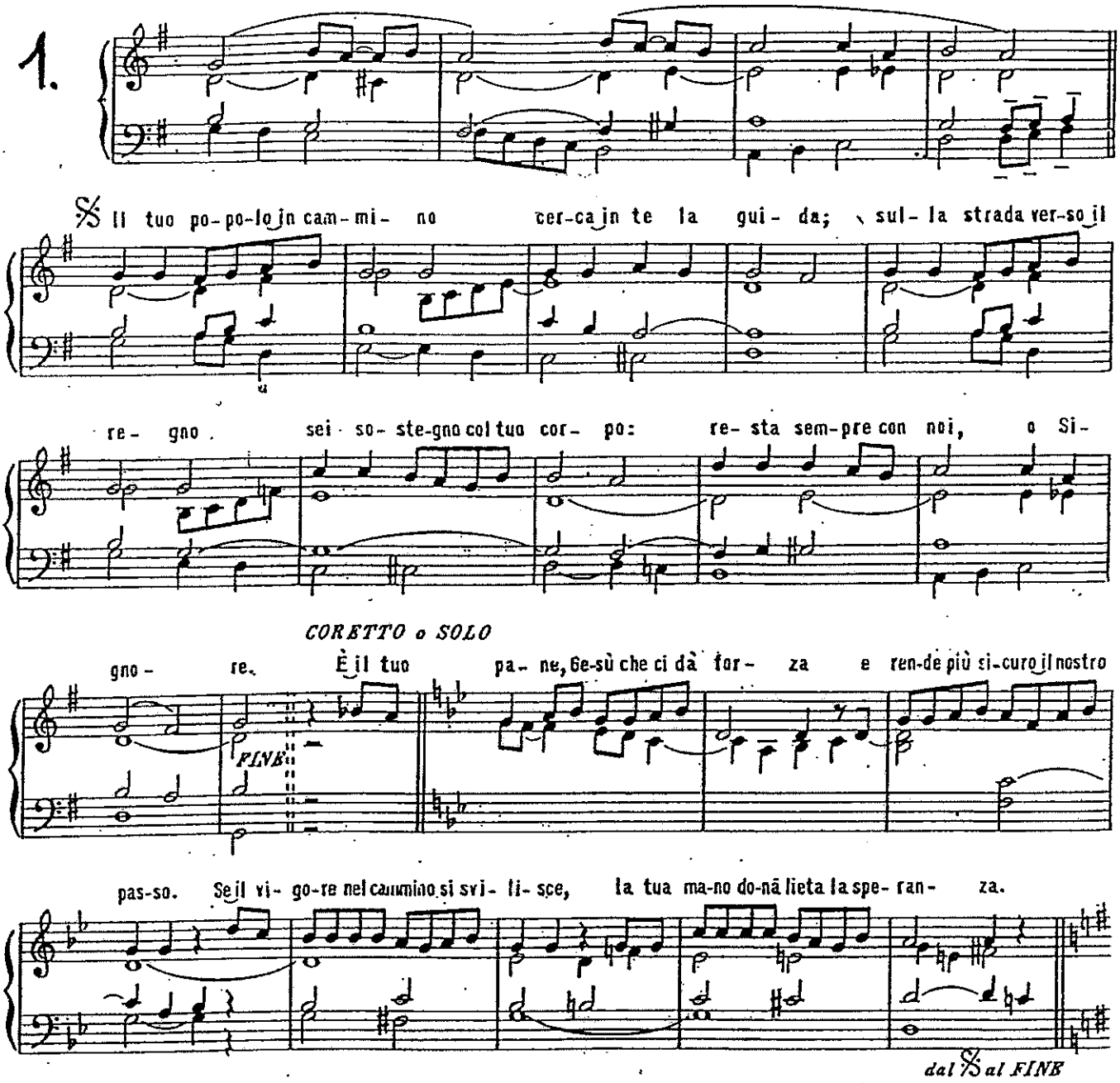

2. È il tuo vino, Gesù, che ci disseta / e sveglia in noi l'ardore di seguirti. / Se la gioia cede il passo alla stanchezza, / la tua voce fa rinascere freschezza. **Rit.**

3. È il tuo corpo, Gesù, che ci fa Chiesa, / fratelli sulle strade della vita. / Se il rancore toglie luce all'amicizia, / dal tuo cuore nasce giovane il perdono. **Rit.**

<u>+ suono d'organo</u>

Dalla Didachè: Il giorno del Signore, riunitevi; spezzate il pane e rendete grazie, dopo aver confessato i vostri peccati, affinché il vostro sacrificio sia puro. Chiunque ha qualche dissenso con il suo vicino, non si unisca a voi prima di essersi riconciliato, altrimenti il vostro sacrificio sarebbe profanato. Infatti di questo sacrificio il Signore ha detto: « In ogni luogo e in ogni tempo mi viene offerto un sacrificio puro, perché io sono un grande re e il mio nome è ammirabile tra le genti » (Didaché 14).

2.

Silenzio meditativo.

Ti rendiamo grazie, Padre santo, per la Chiesa e per questo banchetto della nuova alleanza che tu ci hai fatto conoscere in Gesù Cristo, tuo servo.

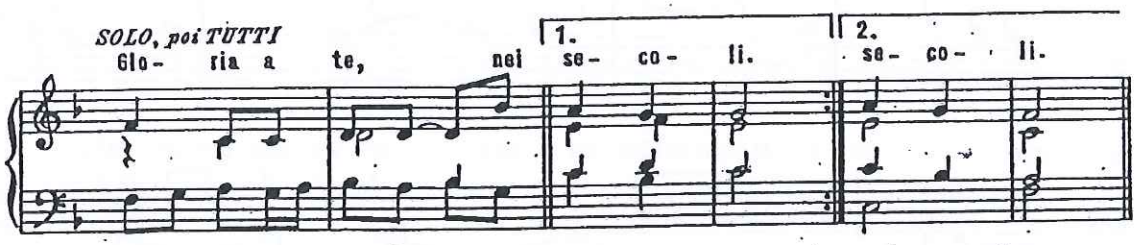

Ti rendiamo grazie, Padre santo, per la vita e la conoscenza di cui ci hai fatto dono in Gesù Cristo, tuo servo.

Gloria a te nei secoli.

Come il grano era sparso sui colli e, raccolto, è diventato un pane solo, così si raduni la tua Chiesa dai confini della terra.

Gloria a te nei secoli.

Ti rendiamo grazie, Padre santo, per il tuo nome che tu hai fatto abitare nei nostri cuori.

Gloria a te nei secoli.

Ti rendiamo grazie, Padre santo, per la sapienza, la fede, l'immortalità che ci hai rivelato in Gesù Cristo, tuo servo.

Gloria a te nei secoli.

Tu, Signore onnipotente, hai creato tutte le cose a gloria del tuo nome e hai dato agli uomini cibo e bevanda per la loro gioia, affinché ti rendano grazie.

Gloria a te nei secoli.

E ora tu doni a noi, o Padre, un cibo e una bevanda di vita eterna, perché viviamo di te, in Gesù Cristo, tuo servo.

Gloria a te nei secoli.

Ricordati, Signore, della tua Chiesa: rendila libera da tutti i mali, perfetta nel tuo amore. Santificata, radunala dai quattro venti nel regno che per lei hai preparato.

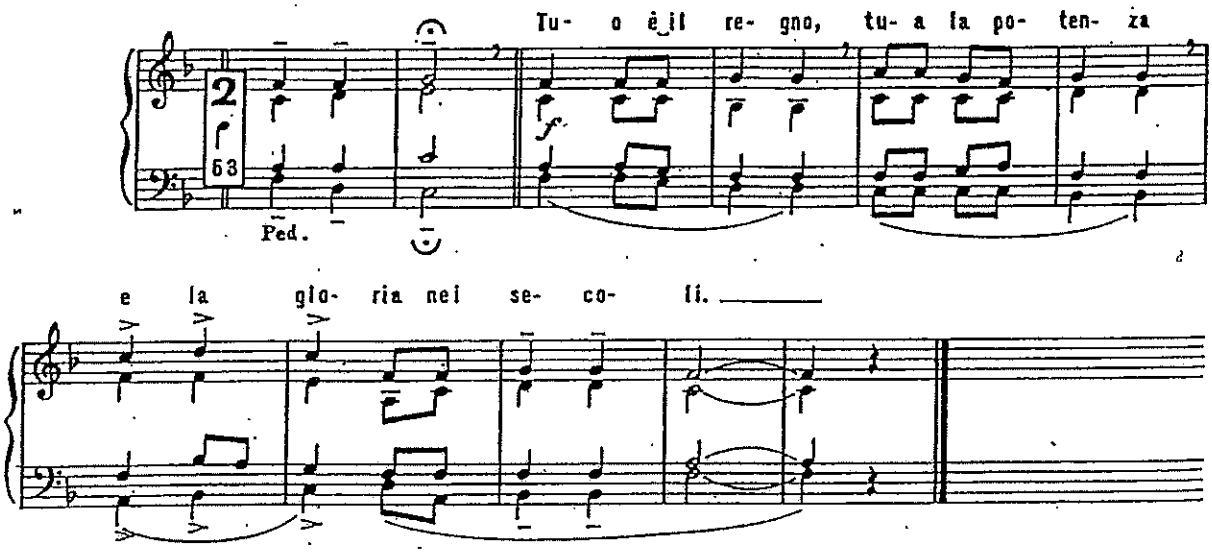

+ suono d'organo

3. Dal primo libro dei Re
19, 4-8

In quei giorni, Elìa si inoltrò nel deserto una giornata di cammino e andò a sedersi sotto un ginépro. Desideroso di morire, disse: « Ora basta, Signore! Prendi la mia vita, perché io non sono migliore dei miei padri ». Si coricò e si addormentò sotto il ginépro.

Allora, ecco un angelo lo toccò e gli disse: « Àlzati e mangia! ». Egli guardò e vide vicino alla sua testa una focaccia cotta su pietre roventi e un orcio d'acqua. Mangiò e bevve, quindi tornò a coricarsi.

Venne di nuovo l'angelo del Signore, lo toccò e gli disse: « Su mangia, perché è troppo lungo per te il cammino ».

Si alzò, mangiò e bevve. Con la forza datagli da quel cibo, camminò per quaranta giorni e quaranta notti fino al monte di Dio, l'Oreb.

+ suono d'organo

4.

Il Si- gno-re è il mi- o pa- sto- re, non man- co di nul- la.

Salmo 22

1. Il Si- gnore è il mio pa- store: non man- co di nulla,
2. Mi guida per sen- tieri di giu- stizia per a- more del suo nome;
3. Per me tu pre- pari una mensa di fronte ai miei ne- mici;
4. A- more e bon- tà mi segui- ranno ogni gior- no di vita;

1. in pascoli di erbe fresche mi fa ri- po- sare:
2. se anche vado per valle tene- brosa, non te- mo al-cun male;
3. mi ungi di olio la testa,
4. sta- rò nella casa del Si- gnore,

1. ad acque di sol- lievo mi con- duce, ri-sto- ra l'a- ni- ma mi- a.
2. sei con me: il tuo ba-stone, il tuo vin- castro, son que-sti il mi- o con- for- to.
3. il mi- o ca- li- ce tra- boc- ca.
4. per la di- ste- sa dei gior- ni.

+ suono d'organo

5. Acclamiamo al Signore Gesù,
Pastore e Guida nel cammino
che conduce alla vita eterna.

I

Signore Gesù, presente in questo sacramento dell'Eucaristia:

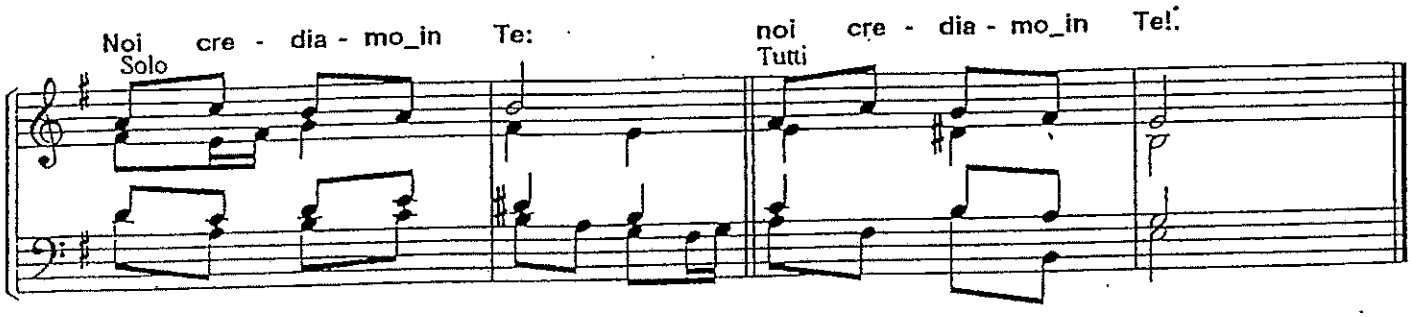

Signore Gesù, sposo amantissimo della Chiesa:
noi crediamo...
Signore Gesù, santuario perfetto della divinità:
noi crediamo...
Signore Gesù, principe dei pastori,
noi crediamo...

Signore Gesù, pontefice eterno:
noi crediamo...
Signore Gesù, sola speranza degli uomini:
noi crediamo...

II

Signore Gesù, nel quale tutte le cose sono state create:

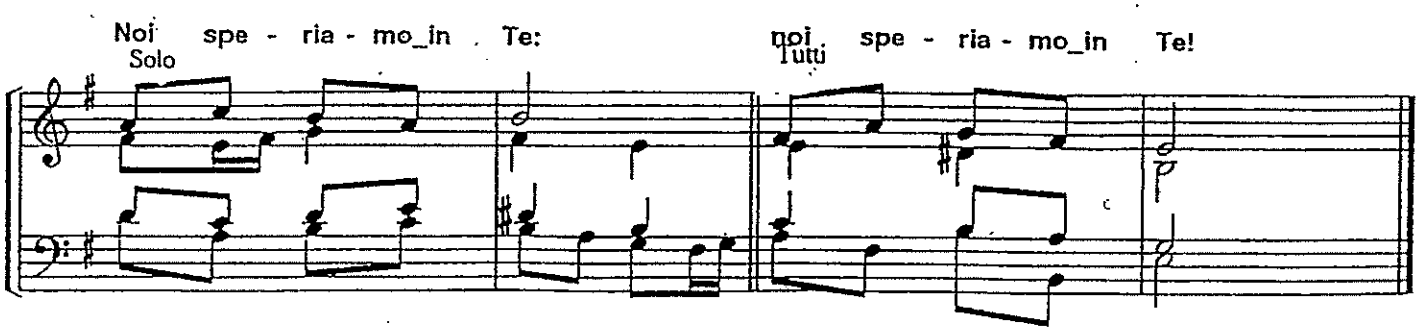

Sorgente di vita per gli uomini di tutto il mondo:
noi speriamo...

Figlio di Dio, che abiti tra noi:
noi speriamo...
Porta, che accogli nella comunione ecclesiale quanti si affidano a te:
noi speriamo...
Fondamento perenne della Chiesa:
noi speriamo...
Mediatore eterno, che ascolti e avvalori la preghiera della tua comunità:
noi speriamo...

III

Signore Gesù, che dal tuo fianco squarciato
hai fatto scaturire sangue ed acqua:

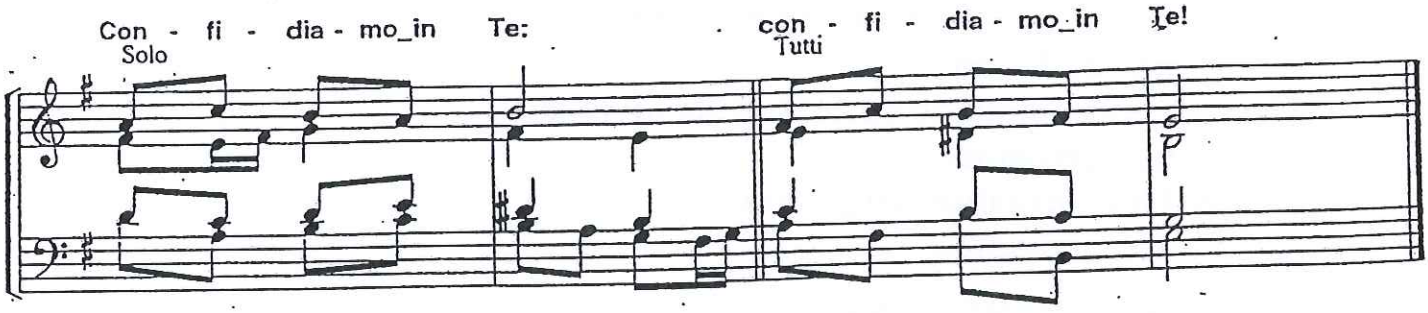

Signore Gesù, che nella tua morte e risurrezione
hai redento tutti gli uomini:
confidiamo...
Signore Gesù, presente in mezzo a coloro
che si riuniscono nel tuo nome:
confidiamo...
Signore Gesù, che insieme col Padre stabilisci
la tua dimora in coloro che ti amano:
confidiamo...
Signore Gesù, pastore eterno che proteggi
e moltiplichi il tuo gregge:
confidiamo...
Signore Gesù, unica fonte
della vita nuova e perenne:
confidiamo...

+ suono d'organo

6. Dal libro dei Proverbi
9, 1-6

La Sapienza si è costruita la casa,
ha intagliato le sue sette colonne.

Ha ucciso gli animali, ha preparato il vino
e ha imbandito la tavola.

Ha mandato le sue ancelle a proclamare
sui punti più alti della città:
« Chi è inesperto accorra qui! ».

A chi è privo di senno essa dice:
« Venite, mangiate il mio pane,
bevete il vino che io ho preparato.
Abbandonate la stoltezza e vivrete,
andate diritti per la via dell'intelligenza ».

+ suono d'organo

7.

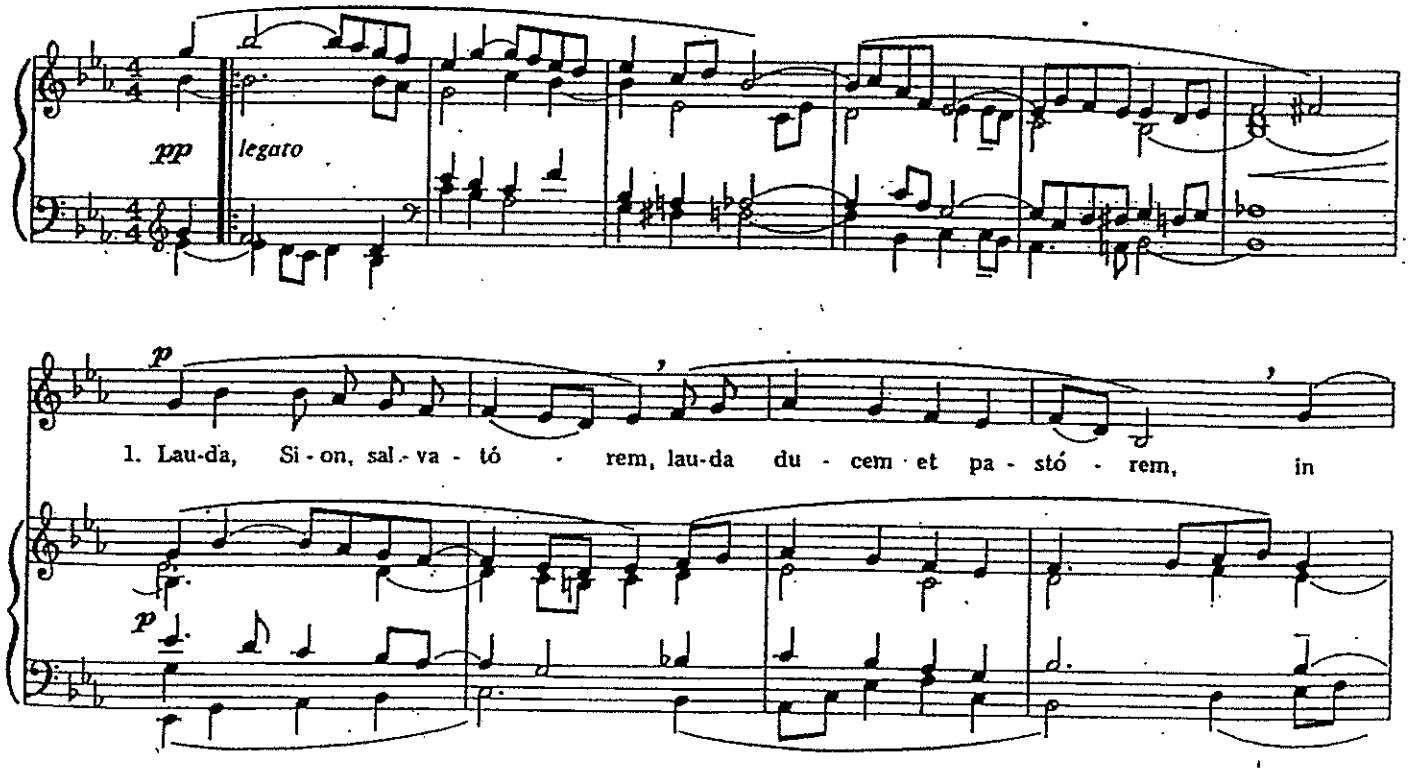

hym-nis et cán - ti - cis. Sit laus ple - na, sit so - nó - ra, sit iu -

cún- da, sit de - có - ra men - tis iu - bi - lá - ti - o. Chri- stus

vin - cit, Chri-stus re - gnat, Chri - stus im - pe - rat! Chri- stus

vin- cit, Chri-stus re - gnat, Chri - stus im - pe - rat! - rat!

2. Ecce panis angelorum, factus cibus viatorum:
non mittendus canibus. **Rit.**

3. Bone pastor, panis vere, tu nos bona fac videre,
in terra viventium. **Rit.**

+ suono d'organo

8.

Dal vangelo secondo Giovanni
6, 51-59 (gr. 51-58)

In quel tempo, Gesù disse ai Giudei: « Io sono il pane vivo, disceso dal cielo. Se uno mangia di questo pane vivrà in eterno e il pane che io darò è la mia carne per la vita del mondo ». (- - -)

Questo è il pane disceso dal cielo, non come quello che mangiarono i padri vostri e morirono. Chi mangia questo pane vivrà in eterno ».

+ suono d'organo

9.

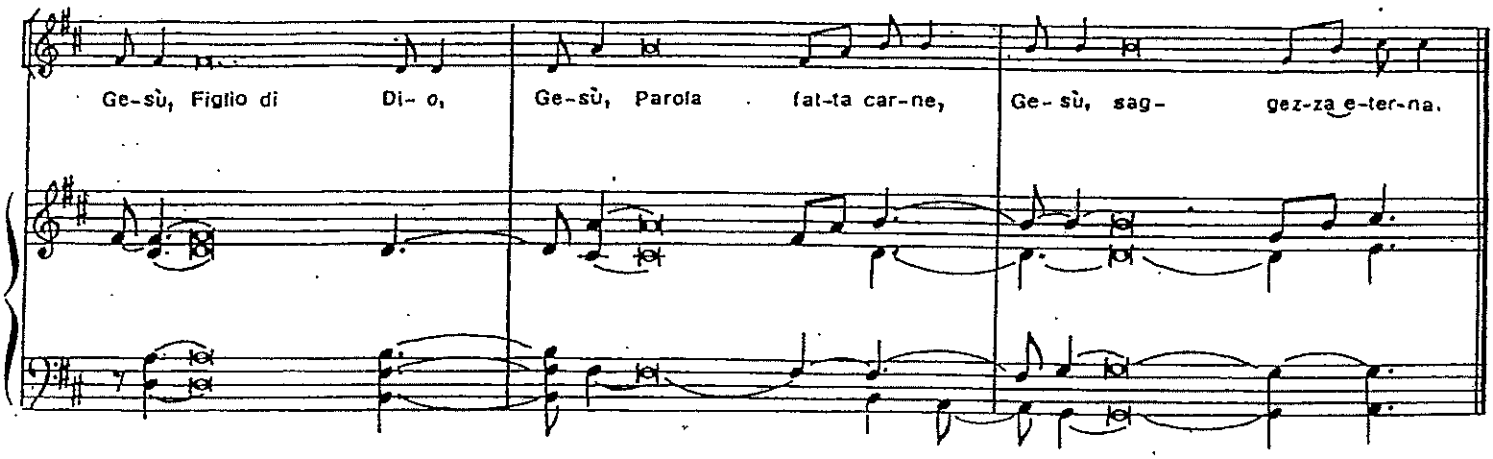

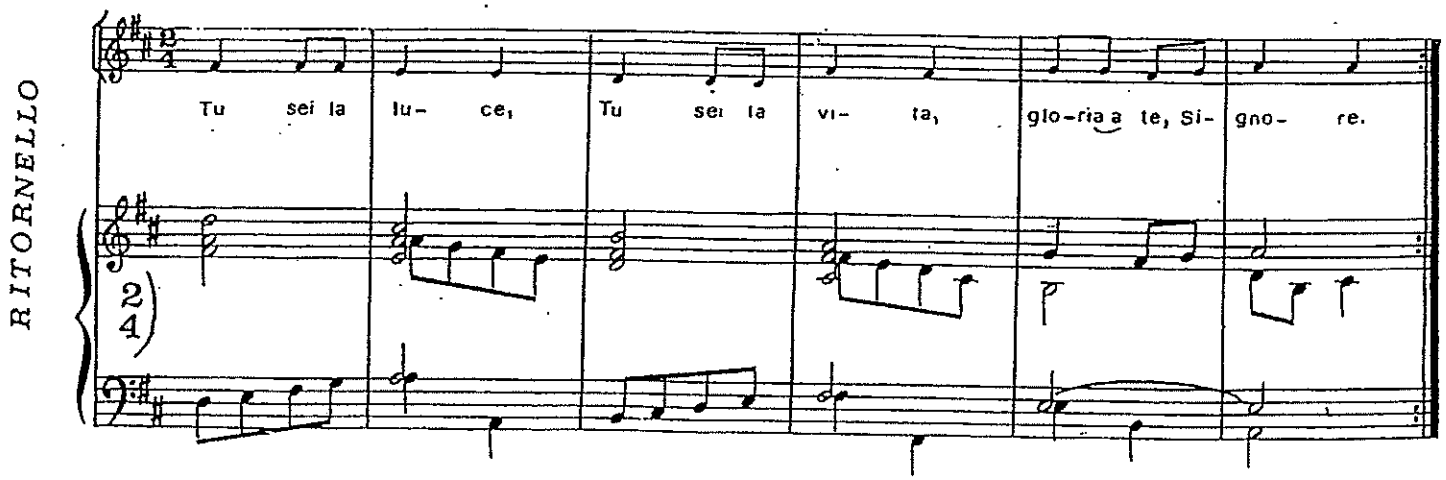

- Gesù. luce del mondo *(Gv 8,12)*
Gesù, sole di giustizia *(Ml 3,20)*
Gesù, stella del mattino: *(Ap 22,16)* **Rit.**

- Gesù, via al Padre *(Gv 14,6)*
Gesù, nostra vita *(Gv 14,6)*
Gesù, nostra verità: *(Gv 14,6)* **Rit.**

- Gesù, sacerdote della nuova Alleanza *(Eb 8,6)*
Gesù, sacerdote misericordioso e fedele *(Eb 2,17)*
Gesù, mediatore tra Dio e gli uomini: *(1Tm 2,5)* **Rit.**

- Gesù, il buon Pastore *(Gv 10,11)*
Gesù, porta delle pecore *(Gv 10,7)*
Gesù, Agnello di Dio: *(Gv 1,29)* **Rit.**

- Gesù, profeta venuto in mezzo al tuo popolo *(Lc 7,16)*
Gesù, nostro Maestro *(Mc 9,5)*
Gesù, mite ed umile di cuore: *(Mt 11,29)* **Rit.**

- Gesù, nostra pace *(Ef 2,14)*
Gesù, nostro Redentore *(1Cor 1,30)*
Gesù, vittima di espiazione per i nostri peccati: *(1Gv 4,10)* **Rit.**

- Gesù, luce della vita *(Gv 8,12)*
Gesù, pane del cielo *(Gv 6,51)*
Gesù, acqua viva che zampilla per la vita eterna: *(Gv 4,10.14)* **Rit.**

- Gesù, immagine del Dio invisibile *(Col 1,15)*
Gesù, irradiazione della sua gloria *(Eb 1,3)*
- Gesù, nostro Amen a gloria del Padre: *(2Cor 1,20)* **Rit.**

- Gesù, vera vite di cui noi siamo i tralci *(Gv 15,1)*
Gesù, generato prima di ogni creatura *(Col 1,15)*
Gesù, capo del Corpo, che è la Chiesa: *(Col 1,18)* **Rit.**

- Gesù, il Primo e l'Ultimo e il Vivente *(Ap 1,17-18)*
Gesù, l'Alfa e l'Omega *(Ap 1,8; 21,6)*
Gesù, il Principio e la Fine: *(Ap 22,13)* **Rit.**

+ suono d'organo

10.

Dal vangelo secondo Giovanni
17, 20-26

Gesù, alzàti gli occhi al cielo, pregava dicendo: « Padre santo, non prego solo per questi, ma anche per quelli che per la loro parola crederanno in me; perché tutti siano una sola cosa. Come tu, Padre, sei in me e io in te, siano anch'essi in noi una cosa sola, perché il mondo creda che tu mi hai mandato.

E la gloria che tu hai dato a me, io l'ho data a loro, perché siano come noi una cosa sola. Io in loro e tu in me, perché siano perfetti nell'unità e il mondo sappia che tu mi hai mandato e li hai amati come hai amato me.

+ suono d'organo

11.

Gesù, pane vivo disceso dal cielo,
nutri la tua Chiesa.
Gesù, pane vero che il Padre ci ha dato,
Gesù, cibo dei redenti,
Gesù, viatico di chi muore,

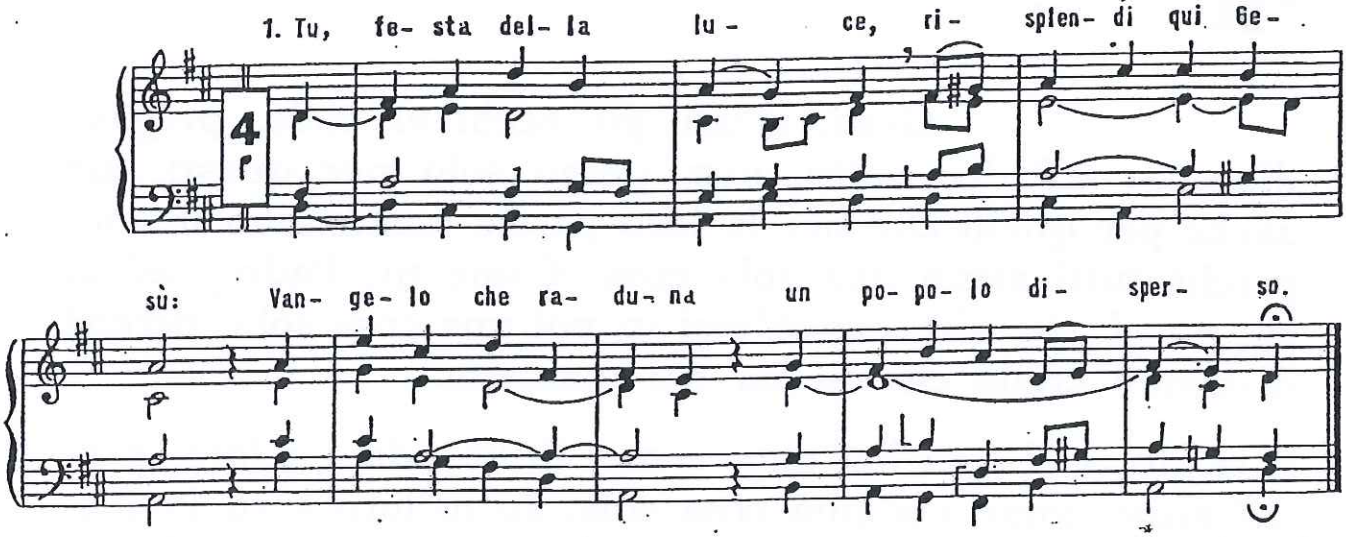

Gesù, nuova ed eterna alleanza,
salva chi ti invoca.
Gesù, sacrificio di lode perfetta,
Gesù, riconciliazione per i vivi e per i morti,
Gesù, Agnello di Dio che ci salva,

2. Tu, pane d'abbondanza, / ti doni qui, Gesù: /
sapore della Pasqua / nell'esodo dell'uomo.

Gesù, parola incarnata,
abita con noi.
Gesù, gioia del nostro cuore,
Gesù, consolazione degli afflitti,
Gesù, ristoro dei malati,

3. Tu, vino d'allegrezza, / ti versi qui, Gesù: /
fermento traboccante / nel calice dei giorni.

Gesù, fonte di acqua viva,
donaci il tuo Spirito.
Gesù, forza che rende immortali,
Gesù, pegno della risurrezione,
Gesù, nostro mediatore presso il Padre,

4. Tu, patto d'alleanza, / ci chiami qui, Gesù: /
risposta generosa / del Padre che perdona.

<u>+ suono d'organo</u>

12.

Guida:

Dio nostro Padre, tu vuoi radunare tutti gli uomini in un solo popolo, nel quale risplenda l'amore del Figlio tuo che ha dato per noi il suo Corpo e il suo Sangue. Ascolta ed esaudisci la nostra preghiera.

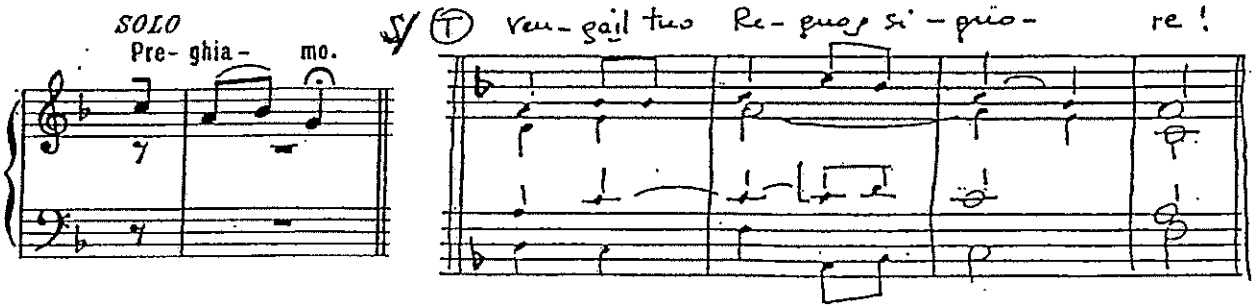

Tu ci hai donato l'Eucaristia come principio e fonte di unità: abbatti tutte le frontiere dell'egoismo che ci separano da te e ci rendono stranieri al nostro prossimo.

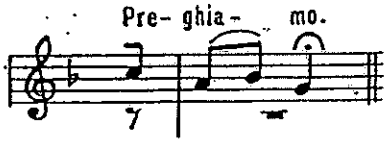

Manda il tuo Spirito, perché faccia di noi una cosa sola attorno alla stessa mensa.

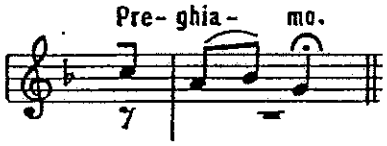

Fa' che dall'Eucaristia impariamo a dare anche noi il corpo e il sangue per i nostri fratelli.

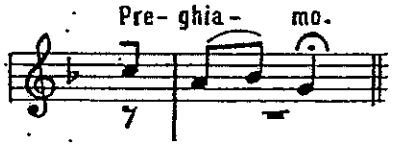

Donaci di comprendere che il Figlio tuo, presente nell'Eucaristia, è il centro della nostra vita e delle nostre Comunità ed è la forza da cui deriva la nostra missione a servizio dei fratelli.

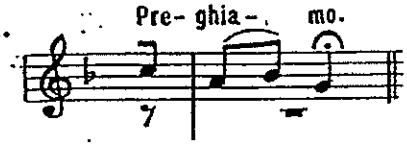

Accresci la nostra capacità di dono in comunione con il Figlio tuo Gesù Cristo, nostro Signore.

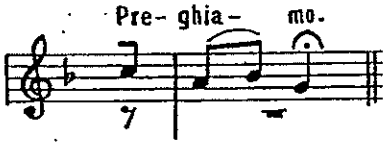

<u>+ suono d'organo</u>

13.

Adoriamo Gesù Cristo

T: F. R.

M: L. Perosi

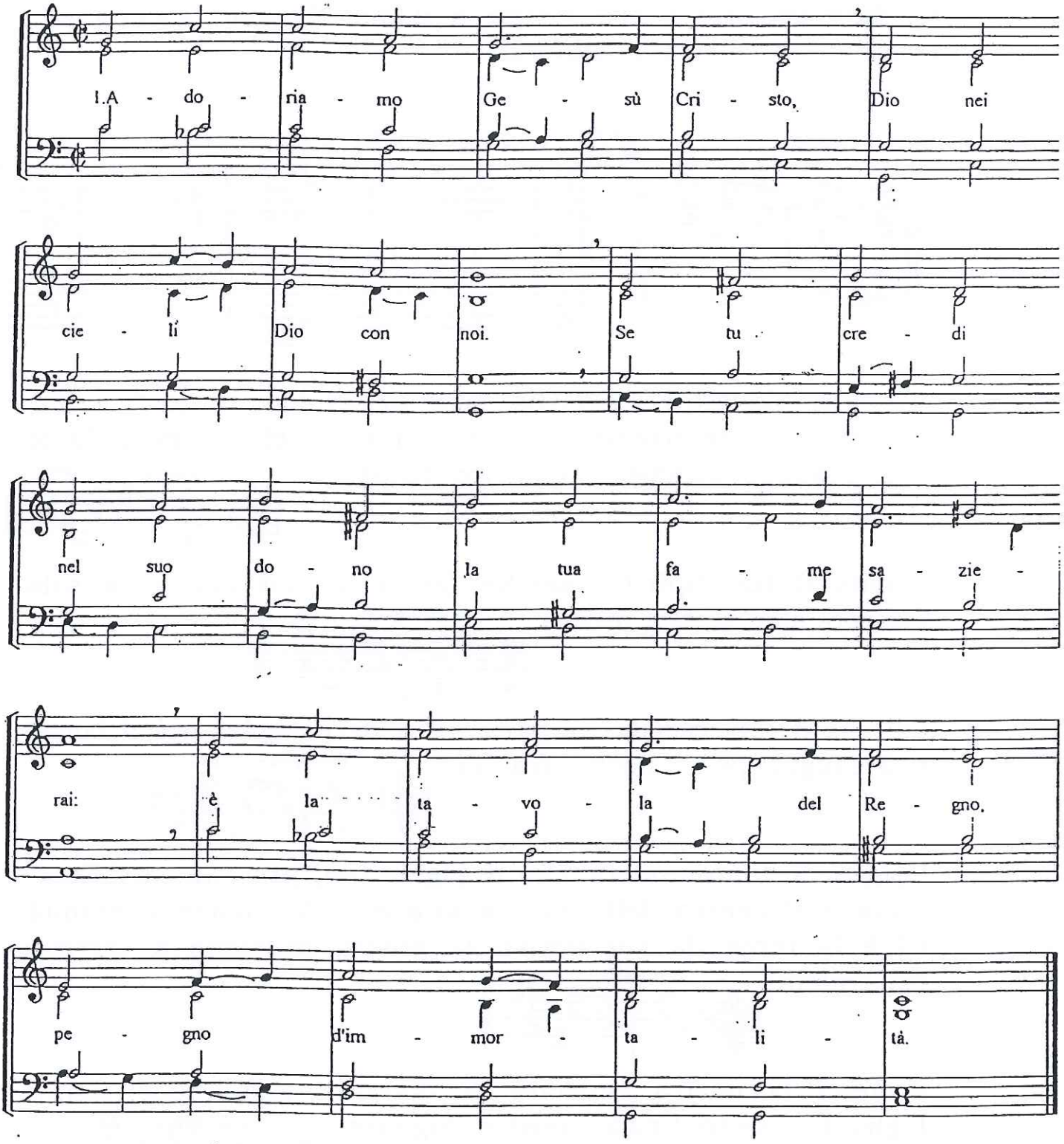

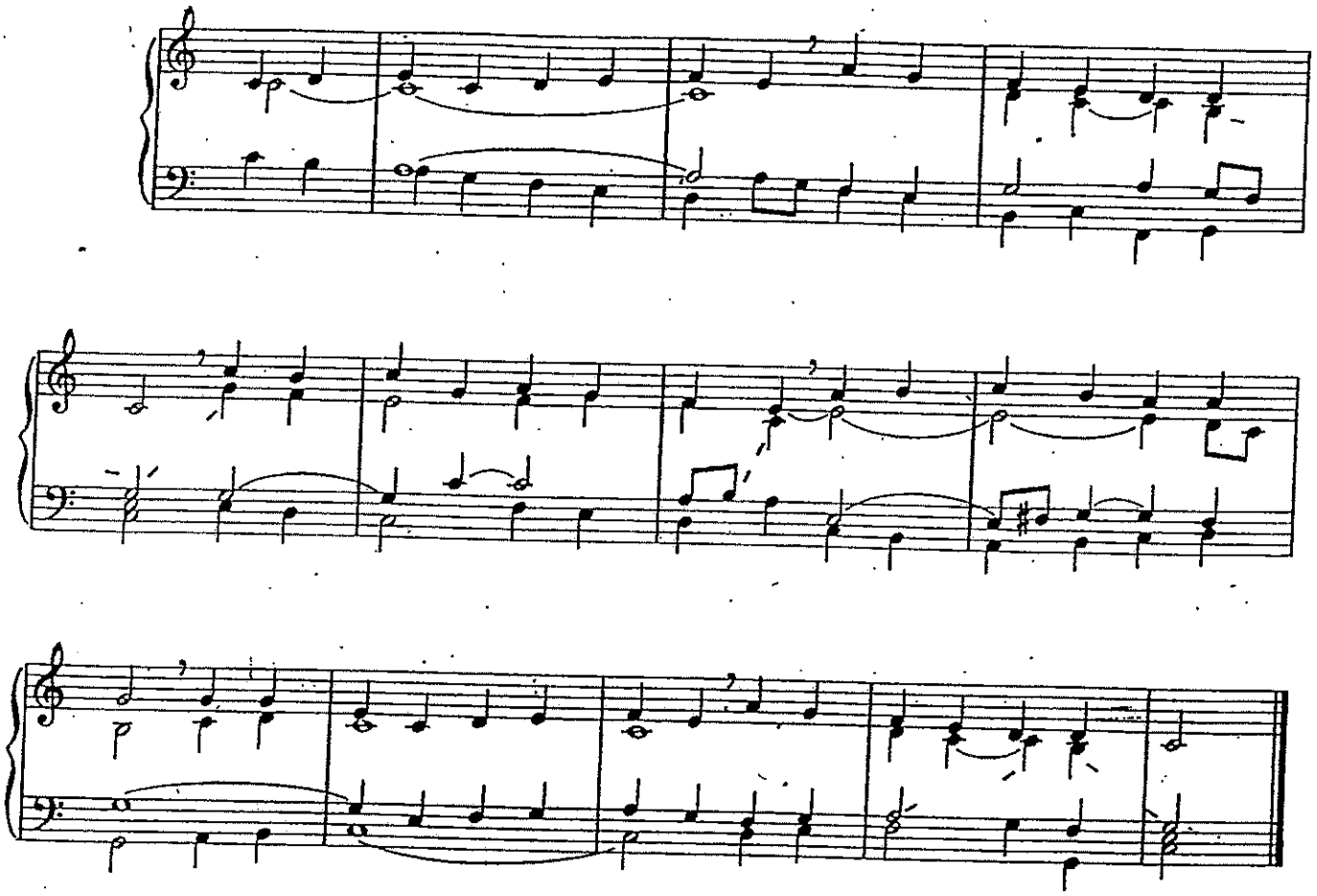

2. Qui ti nutre la Parola
che il Signore rivelò.
Se l'accogli con la fede,
la tua sete spegnerai:
è certezza nel mistero,
che la Pasqua è verità.

14. Orazione e Benedizione
15. Acclamazione: POPOLI TUTTI con un versetto

Allegro

TUTTI

Po- po- li tut- ti lo- da- te il Si- gno- re.

Tast. Ped. Tast.

e- sal- ta- te- lo, o gen- ti, la ve- ri- tà del Si- gno- re è per

Ped.

sem- pre. Po- po- li tut- ti lo- da- te il Si- gno- re.

Tast. Ped.

SOLISTA

1. Bene- detto sei Tu, Si- gnore, Dio dei nostri Padri,

Tast

degno di essere lo- dato e somma- mente esal- tato in e- terno.

TUTTI: Popoli tutti...

(2. Benedetto è il tuo nome, santo e glorioso:
sommamente degno di essere lodato ed esaltato in eterno.)